

INFORME FINAL

CAMPAMENTO DE

JUVENTUDES

PARA UNA CIUDAD RESILIENTE



DIRECCIÓN GENERAL DE RESILIENCIA
COORDINACIÓN DE POLÍTICAS DE RESILIENCIA



GOBIERNO DE LA
CIUDAD DE MÉXICO



SGIRPC



UNIVERSIDAD DEL
CLAUSTRO DE SOR JUANA





Contenido

1. DATOS GENERALES
2. RESUMEN
3. INTRODUCCIÓN
4. TEMÁTICAS
5. DESARROLLO
6. LA VISIÓN DE LAS JUVENTUDES PARA UNA CIUDAD MÁS RESILIENTE
7. ASPECTOS LOGISTICOS
8. AGENDA
9. NOTA TÉCNICA
10. ANEXO FOTOGRÁFICO
11. AGRADECIMIENTOS
12. CONTACTO



1. DATOS GENERALES DEL CAMPAMENTO



El **Campamento de Juventudes para una ciudad resiliente** es una iniciativa dirigida a personas jóvenes interesadas en conocer y plantear propuestas que permitan generar líneas de colaboración que, desde sus instituciones y carreras, contribuyan a que sus comunidades y las ciudades estén más y mejor preparadas a los impactos agudos y tensiones crónicas que ocurran en nuestra urbe.

Para ello, se planteó su desarrollo a través de actividades de diálogo y formulación de propuestas que contribuyan a la construcción de líneas de trabajo, vertidas en una Declaratoria, mismas que servirán como la base de cooperación entre la Universidad del Claustro de Sor Juana y la Secretaría de Gestión Integral de Riesgos y Protección Civil de la Ciudad de México (SGIRPC).

Esta primera edición en la Universidad del Claustro de Sor Juana se desarrolló con:



2. RESUMEN

En el reconocimiento de riesgos presentes y futuros, la participación activa de todas y todos es crucial para lograr una efectiva vinculación de las agendas de reducción del riesgo de desastres, ya que esto permite diseñar y poner en marcha medidas que contribuyen no solo a reaccionar en los momentos críticos, sino también para prevenir, mitigar y concientizarnos sobre las amenazas y vulnerabilidades existentes en nuestros territorios.

Para lograr la vinculación y participación de distintos sectores, la Secretaría de Gestión Integral de Riesgos y Protección Civil de la Ciudad de México impulsa el Programa de Universidades Resilientes (PUR), mecanismo de trabajo donde participan Instituciones de Educación Superior, entre ellas la Universidad de Claustro de Sor Juana.



A partir de la coordinación entre instituciones que colaboran en el PUR, se crean los ejes de trabajo: gobernanza, protección civil. Política de gestión del riesgo, vinculación y comunicación, siendo este último el pilar que promueve una interacción con las comunidades escolares, específicamente con las juventudes.

La puesta en marcha del *Campamento de juventudes para una ciudad resiliente* parte de reconocer las necesidades de comunicar, de manera apropiada, y promover la participación a las y los jóvenes las bases de la gestión del riesgo y la resiliencia colectiva, a través de actividades que se aproximen a los intereses y realidades juveniles. En este espacio de intercambio y sensibilización, se abordarán actividades que contribuyan a impulsar el rol fundamental que representa la participación de las juventudes desde sus instituciones y carreras, contribuyan a que sus comunidades y las ciudades estén más y mejor preparadas a la ocurrencia de fenómenos perturbadores

Con el objetivo de contar con un espacio de diálogo e intercambio de experiencias entre la comunidad estudiantil e instituciones de gobierno para fomentar la cultura de la prevención y reducción del riesgo de desastres, se desarrollaron acciones de sensibilización, presentación temática de peligros asociados a la ocurrencia de fenómenos perturbadores y sus efectos, con la finalidad de generar propuestas de acción.

A partir de las carreras y áreas de interés indicadas por la Universidad del Claustro de Sor Juana, se planteó que las y los jóvenes de distintas carreras trabajen con especialistas de la SGIRPC para abordar las siguientes temáticas: Preservación del patrimonio cultural, respuesta comunitaria y poblaciones en riesgo de desastres. (propuesta)

Para lograrlo, se realizó una presentación temática y los grupos de estudiantes plantearon una problemática a atender, reconociendo sus causas. actores responsables y propuestas de solución.

Con la construcción de ideas y generación de sinergias impulsamos una ciudad más segura, humana y resiliente.



3. INTRODUCCIÓN

En la gestión del riesgo de desastres es crucial contar con la participación activa de todas y todos, no solo para reaccionar en los momentos críticos, sino también para prevenir y concientizarnos sobre las amenazas y vulnerabilidades existentes en nuestros territorios.

Adicional al rol de los gobiernos, existe una gran diversidad de actores clave para impulsar acciones que fortalezcan la reducción del riesgo. Las juventudes son grupos poblacionales que, como actores prioritarios, otorgan una visión innovadora para apoyar a minimizar el impacto de los desastres. No son pocos los ejemplos que tenemos de la acción juvenil en momentos de desastres; basta recordar las brigadas voluntarias que se movilizaron de manera espontánea a pie, en bicicleta, apoyando las acciones de respuesta de la población s afectadas por el sismo del 19 de septiembre del 2017.

Con lo anteriormente mencionado identificamos 3 vertientes temáticas que identificamos presentes en el territorio de la ciudad de México desde la visión de fomentar una la cultura de la prevención y reducción del riesgo mismas que indudable e idealmente requieren de la implementación de medidas que permitan gestión el riesgo que por si mismos pueden provocar a la población y en zonas específicas de la ciudad de México, por ello es fundamental promover la participación y aportaciones multisectoriales (no únicamente del gobierno) es que realizamos el análisis y abordamiento de las siguientes temáticas en el marco del campamento de juventudes.

Para el abordaje de las temáticas tomaremos como hipótesis la ocurrencia de un sismo de magnitud 8.0 con epicentro en Acapulco, Guerrero

4. TEMATICAS

Preservación del
Patrimonio
Cultural

Respuesta
Comunitaria

Poblaciones en
Riesgo de
Desastres

5. DESARROLLO

PRESERVACIÓN DEL PATRIMONIO CULTURAL POST SISMO

La preservación del patrimonio cultural después de un sismo en la Ciudad de México es crucial por varias razones. En primer lugar, el patrimonio cultural es un testimonio vivo de la historia y la identidad de una sociedad, y su pérdida representa la desaparición de una parte fundamental de la memoria colectiva. Además, estos sitios culturales suelen ser lugares de encuentro y cohesión social, contribuyendo al bienestar emocional y psicológico de la población afectada. La preservación de estos espacios también tiene un impacto económico significativo, ya que el turismo cultural es una fuente importante de ingresos para la ciudad. Por último, la restauración y conservación del patrimonio cultural puede servir como catalizador para la revitalización de áreas afectadas, promoviendo la reconstrucción sostenible y la resiliencia comunitaria en el proceso de recuperación post desastre.

CAUSAS IDENTIFICADAS ASOCIADAS A LA PRESERVACIÓN DEL PATRIMONIO CULTURAL POST SISMO

Las construcciones de valor patrimonial son particularmente vulnerables después de un sismo debido a su antigüedad, falta de refuerzo sísmico, desgaste, ubicación en zonas de riesgo y su importancia cultural y emocional para la comunidad.

Fragilidad estructural

Los sismos pueden causar daños significativos a edificios históricos y sitios culturales debido a su fragilidad estructural. La falta de refuerzo sísmico adecuado en estas estructuras aumenta su vulnerabilidad a los daños durante los terremotos.

Desplazamiento de objetos y artefactos

Los sismos pueden provocar el desplazamiento o la caída de objetos y artefactos dentro de museos, galerías u otros sitios culturales. Esto puede resultar en daños graves o pérdida de piezas históricas y obras de arte valiosas.

Daños en infraestructuras culturales

Los sismos pueden causar daños a la infraestructura cultural, como teatros, bibliotecas, archivos históricos, entre otros. Estos daños pueden afectar la capacidad de estos lugares para funcionar como espacios culturales y para albergar eventos y actividades relacionadas con el patrimonio.

Impacto en la comunidad y la identidad cultural

Los sismos pueden tener un impacto significativo en la comunidad local y en su identidad cultural. La pérdida de sitios históricos y culturales puede afectar la conexión emocional de la

comunidad con su historia y patrimonio, lo que puede tener consecuencias a largo plazo en su bienestar emocional y psicológico.

Desafíos en la restauración y conservación

Después de un sismo, surgen desafíos adicionales en la restauración y conservación del patrimonio cultural. Esto incluye la necesidad de realizar evaluaciones de daños, asegurar la financiación para las reparaciones necesarias y garantizar la implementación de prácticas adecuadas de conservación para proteger y preservar el patrimonio cultural afectado.

PLANTEAMIENTOS/PREGUNTAS GUÍA

- ¿Cuáles son las medidas preventivas que se pueden implementar para proteger las construcciones de valor patrimonial ante futuros eventos sísmicos en la Ciudad de México?
- ¿Qué estrategias y recursos se necesitan para llevar a cabo la restauración y conservación efectiva de los sitios culturales y edificaciones históricas afectadas por el sismo en la Ciudad de México?
- ¿Cómo pueden las comunidades locales, las autoridades gubernamentales y las organizaciones de preservación del patrimonio cultural trabajar juntas de manera colaborativa para garantizar la preservación y protección del patrimonio histórico y cultural después de un sismo en la Ciudad de México?

MAPAS

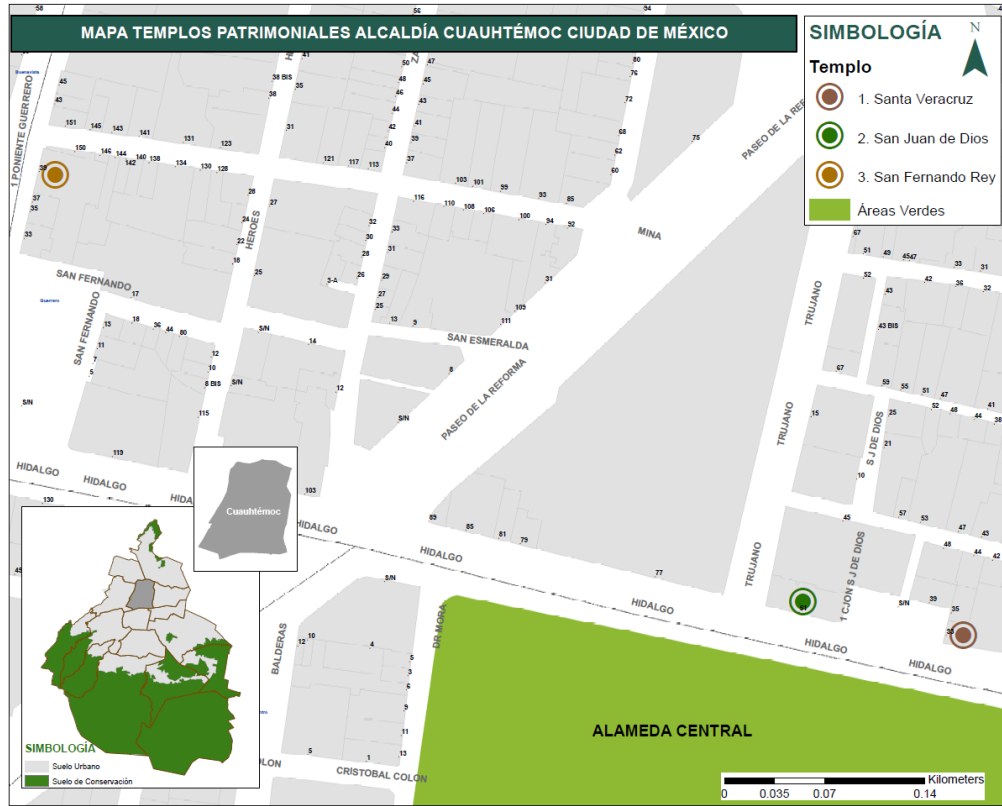

DIRECCIÓN GENERAL DE RESILIENCIA

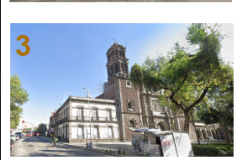

MAPA:
Elaboración Propia

FUENTE:
Portal de Datos Abiertos
Agencia Digital de Innovación Pública ADIP
Sistema Abierto de Información Geográfica de la Ciudad de México (SIGCDMX)



DIRECCIÓN GENERAL DE RESILIENCIA

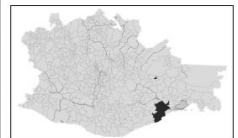

MAPA:
Elaboración Propia

FUENTE:
Google Maps



VISIÓN DE LAS JUVENTUDES

PROBLEMÁTICA A ATENDER EN LA CIUDAD

La falta de una estrategia para preservar la herencia cultural y artística material antes, durante y después de un desastre representa un desafío significativo en la ciudad. Esta problemática se manifiesta en todos los espacios con carga simbólica, cultural y artística, tales como lugares de importancia histórica o cultural.

CAUSAS

Las causas subyacentes a esta problemática incluyen la falta de consideración del patrimonio como una prioridad, la ausencia de información sobre el mismo, la negligencia y falta de mantenimiento, una gestión fragmentada, la falta de comunicación y difusión entre instituciones pertinentes, la escasa divulgación, la ausencia de una cultura de prevención y la falta de recursos económicos, materiales y humanos.

PRIORIZACIÓN

Para abordar esta situación, se ha establecido una serie de prioridades que incluyen la atención a la población cercana a los lugares de significación cultural afectados, la resolución de problemas de transporte y accesibilidad, la promoción de una cultura de prevención, la atención de problemáticas sociales locales, la mediación con los agentes implicados, el levantamiento de daños y la garantía de seguridad del espacio.

SOLUCIÓN

Para enfrentar esta problemática, se proponen diversas soluciones prácticas, como la generación de un registro fotográfico del patrimonio, la realización de inventarios de objetos e inmuebles de valor cultural, la elaboración de documentación estructural y de distribución del espacio (plano), y la creación de fichas técnicas que permitan un mejor entendimiento y conservación del patrimonio artístico y cultural en la ciudad.

FOTO – EQUIPO ARTE Y CULTURA



RESPUESTA COMUNITARIA ANTE EMERGENCIAS: DESDE LA CULTURA

La respuesta comunitaria ante la emergencia y las estrategias de recaudación y apoyo tras un sismo en la Ciudad de México son fundamentales por varias razones cruciales. En primer lugar, estas acciones reflejan la solidaridad y la unidad de la comunidad frente a la adversidad, fortaleciendo el tejido social y promoviendo un sentido de pertenencia y colaboración. Además, la rápida movilización de recursos y la implementación de estrategias de recaudación permiten brindar ayuda inmediata a aquellos afectados por el desastre, cubriendo necesidades básicas como alimentos, refugio y atención médica. Estas iniciativas también contribuyen a la recuperación y reconstrucción de las áreas afectadas, proporcionando los recursos necesarios para rehabilitar infraestructuras dañadas y ayudar a las comunidades a recuperarse y reconstruir sus vidas. En resumen, la respuesta comunitaria y las estrategias de recaudación y apoyo son esenciales para promover la resiliencia y la recuperación después de un desastre natural como un sismo en la Ciudad de México.

CAUSAS IDENTIFICADAS ASOCIADAS A LA IMPLEMENTACION DEL SISTEMA DE COMANDO DE INCIDENTES

La comprensión de estos factores puede ser fundamental para diseñar intervenciones y políticas que fortalezcan la capacidad de las comunidades para responder y recuperarse de situaciones de emergencia.

Valores y tradiciones comunitarias

La respuesta comunitaria ante emergencias puede estar influenciada por valores y tradiciones arraigadas en la cultura local. Estos valores pueden incluir el sentido de solidaridad, la importancia de cuidar a los miembros de la comunidad y la idea de que trabajar juntos en tiempos de crisis es fundamental.

Vínculos sociales y redes de apoyo

Las redes sociales y los lazos comunitarios juegan un papel crucial en la respuesta ante emergencias. Las comunidades que tienen fuertes vínculos sociales y redes de apoyo bien establecidas pueden responder de manera más efectiva y coordinada a situaciones de emergencia, proporcionando ayuda mutua y apoyo emocional a los afectados.

Conocimiento tradicional y prácticas locales

El conocimiento tradicional y las prácticas locales pueden ser recursos valiosos en la respuesta ante emergencias. Esto puede incluir conocimientos sobre cómo prepararse para desastres o emergencias específicos, técnicas de rescate tradicionales, métodos de conservación de alimentos y medicinas naturales, entre otros.

Arte y expresión cultural

El arte y la expresión cultural pueden desempeñar un papel importante en la respuesta ante emergencias, tanto como medio para procesar y expresar emociones como para transmitir mensajes importantes sobre seguridad, prevención y recuperación.

Liderazgo y participación comunitaria

La respuesta comunitaria efectiva a emergencias suele requerir un liderazgo sólido y una participación activa de los miembros de la comunidad. Los líderes comunitarios pueden movilizar recursos, coordinar esfuerzos y facilitar la toma de decisiones colaborativa para abordar las necesidades emergentes de manera efectiva.

PLANTEAMIENTOS/PREGUNTAS GUÍA

- ¿Cómo pueden las tradiciones culturales y los valores comunitarios influir en la preparación, la respuesta y la recuperación de las comunidades ante situaciones de emergencia?
- ¿Qué estrategias y prácticas culturales específicas pueden ser efectivas para fomentar la colaboración y la solidaridad entre los miembros de la comunidad durante una emergencia?
- ¿De qué manera pueden las expresiones artísticas y culturales servir como herramientas para transmitir información importante, promover la resiliencia emocional y fortalecer la cohesión comunitaria en momentos de crisis?

MAPA

MAPA POBLACIÓN 2020 EN EXPOSICIÓN SISMICA POR AGEB CDMX

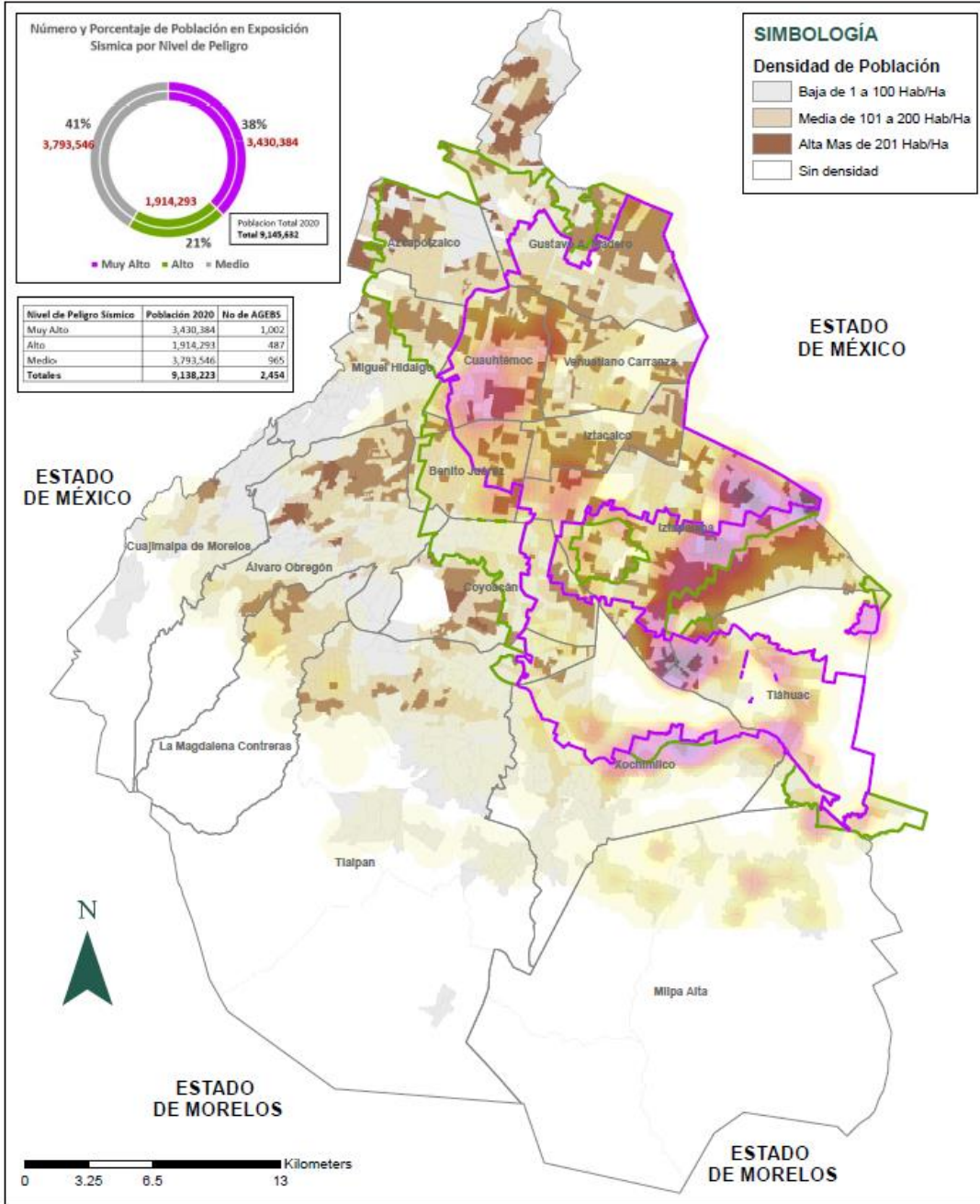

GOBIERNO DE LA CIUDAD DE MÉXICO

SGIRPC

DIRECCIÓN GENERAL DE RESILIENCIA

SIMBOLOGÍA

- Peligro Sísmico Muy Alto
- Peligro Sísmico Alto

Capa Densidad de Afectaciones Sismos 1985-2017

Value

MAPA:
Elaboración Propia

FUENTE:
Portal de Datos Abiertos
Agencia Digital de Innovación Pública ADIP
Atlas de Riesgo Ciudad de México
Censo de Poblacion y Vivienda 2020 INEGI



VISIÓN DE LAS JUVENTUDES

PROBLEMÁTICA A ATENDER EN LA CIUDAD

Un sismo de magnitud 8.2 proveniente de Guerrero ha generado afectaciones en el área bajo la jurisdicción de la Alcaldía Coyoacán.

CAUSAS

Las causas de este fenómeno sísmico se atribuyen al movimiento de placas tectónicas.

PRIORIZACIÓN

Para abordar esta problemática, se ha establecido una serie de prioridades que incluyen la recaudación de fondos a través de funciones, donativos y patrocinios, así como la provisión de apoyo emocional y la distribución de recursos básicos como ropa, alimentos, fármacos y materiales de construcción

SOLUCIÓN

Las soluciones propuestas para enfrentar esta situación incluyen la organización de funciones para recaudar fondos en las Alcaldías Tlalpan y Álvaro Obregón, con la colaboración de patrocinadores. Además, se planea llevar a cabo funciones de teatro en refugios de Coyoacán, así como realizar entrevistas en estos lugares y en estructuras afectadas para identificar necesidades específicas. Finalmente, se contempla la compra y entrega de materiales y donaciones para contribuir a la recuperación de la zona afectada.

FOTO – EQUIPO CORAZÓN DELATOR



POBLACIONES EN RIESGO DE DESASTRES

En el contexto de la Ciudad de México, las poblaciones en riesgo de desastres representan un desafío significativo debido a diversos factores geográficos, demográficos y socioeconómicos. La densidad poblacional, la urbanización rápida y la topografía irregular de la ciudad aumentan la exposición a riesgos naturales como sismos, inundaciones y deslizamientos de tierra. Además, la presencia de asentamientos informales en zonas vulnerables y la falta de infraestructura adecuada para enfrentar emergencias contribuyen a la vulnerabilidad de comunidades marginadas y de bajos recursos. La comprensión y la atención a estas poblaciones en riesgo son fundamentales para la planificación y la implementación de medidas de prevención, mitigación y respuesta efectivas ante desastres en la Ciudad de México.

CAUSAS IDENTIFICADAS ASOCIADAS A LA IMPLEMENTACIÓN DE CENTROS DE ACOPIO

En la Ciudad de México, una gran parte de la población está en riesgo durante un sismo debido a varios factores:

Infraestructura antigua:

Muchos edificios en la Ciudad de México, especialmente en el centro histórico, fueron construidos antes de que se implementarán los códigos modernos de construcción antisísmica. Esto significa que no están diseñados para resistir terremotos fuertes.

Crecimiento Urbano desordenado

La ocupación del territorio de la ciudad de México a lo largo de su historia se ha realizado sin orden ocupando espacios que no son aptos para el establecimiento de asentamientos humanos, además de impactar el ambiente deforestando y quitándole cada vez más territorio al medio natural del territorio de la Ciudad

Condiciones del suelo (Zonificación Geotécnica)

La Ciudad de México es conocida por su compleja geología y topografía, lo que hace que la zonificación geotécnica sea un aspecto crucial en la planificación urbana y en la construcción de infraestructuras seguras. La ciudad se construyó sobre lo que era el lago Texcoco, lo que ha llevado a la existencia de suelos arcillosos y otros tipos de suelos que pueden ser propensos a ciertos problemas geotécnicos, especialmente durante un sismo.

MAPA POBLACIÓN 2020 EN EXPOSICIÓN SISMICA POR AGEB CDMX

Número y Porcentaje de Población en Exposición Sismica por Nivel de Peligro



Nivel de Peligro Sismico	Población 2020	No de AGEBS
Muy Alto	3,430,384	1,002
Alto	1,914,293	487
Medio	3,793,546	965
Totales	9,138,223	2,454

SIMBOLOGÍA

Densidad de Población

- Baja de 1 a 100 Hab/Ha
- Media de 101 a 200 Hab/Ha
- Alta Mas de 201 Hab/Ha
- Sin densidad

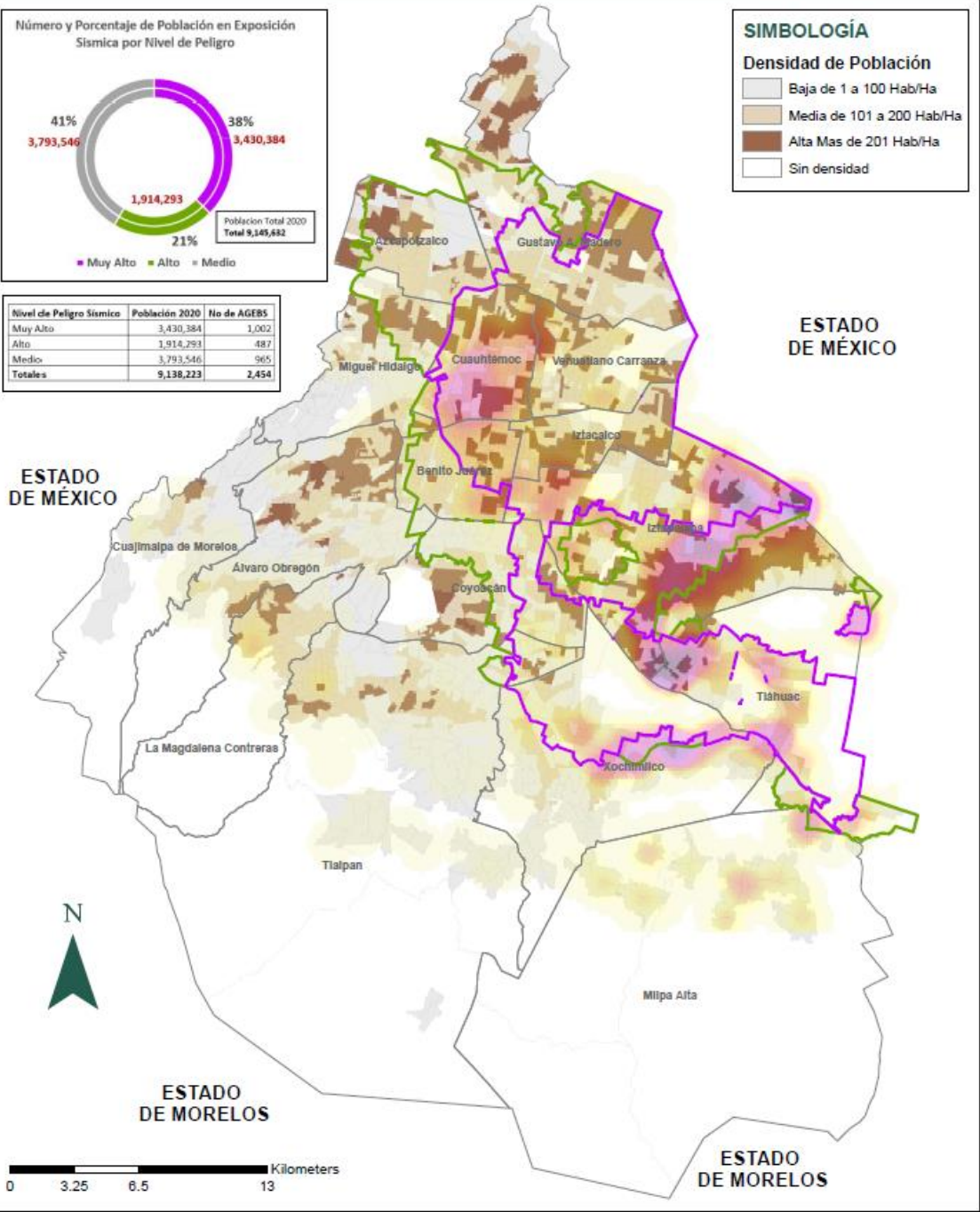

DIRECCIÓN GENERAL DE RESILIENCIA

SIMBOLOGÍA

- Peligro Sismico Muy Alto
- Peligro Sismico Alto

Capa Densidad de Afectaciones Sismos 1985-2017

Value

MAPA:
Elaboración Propia

FUENTE:
Portal de Datos Abiertos
Agencia Digital de Innovación Pública ADIP
Atlas de Riesgo Ciudad de México
Censo de Poblacion y Vivienda 2020 INEGI



VISIÓN DE LAS JUVENTUDES

PROBLEMÁTICA A ATENDER EN LA CIUDAD

La ciudad enfrenta una escasez de servicios de salud pública, lo que se agrava por la concentración de niños y adultos mayores en la alcaldía Venustiano Carranza.

CAUSAS

Esta situación se debe a varios factores, como la naturaleza lodosa del terreno, condiciones geológicas desfavorables, la falta de vialidades adecuadas, la carencia de equipamiento en centros de salud y un alto índice de dependencia demográfica.

PRIORIZACIÓN

Para abordar esta situación, se prioriza la mejora de las vialidades y la movilidad que permita un acceso adecuado a los recursos de salud. Además, se destaca la importancia del mantenimiento de calles y hospitales.

SOLUCIÓN

Para hacer frente a esta problemática, se proponen diversas soluciones, como la implementación de acciones de movilidad y mejoramiento de calles para facilitar el acceso a los hospitales, el establecimiento de un protocolo de movilidad en situaciones de emergencia, la activación de clínicas provisionales, la convocatoria para reclutar personal del sector salud y el fomento de la reparación y mantenimiento de la infraestructura vial pública.

FOTOS - EQUIPO SOR PERRXS



6. LA VISIÓN DE LAS JUVENTUDES PARA UNA CIUDAD MÁS RESILIENTE

La ciudad de México se enfrenta a diversos desafíos que requieren respuestas coordinadas y efectivas. En este sentido, las juventudes universitarias presentan una visión integral para fortalecer la resiliencia de la ciudad frente al escenario de sismo planteado y las problemáticas abordadas y desarrolladas por los y las jóvenes en esta emisión del campamento de juventudes para una ciudad más resiliente.

El equipo enfocado en la preservación del patrimonio cultural propone una serie de soluciones prácticas para abordar la falta de estrategias de conservación. Entre ellas se incluye la generación de un registro fotográfico del patrimonio, la realización de inventarios de objetos e inmuebles de valor cultural, la elaboración de documentación estructural y de distribución del espacio, así como la creación de fichas técnicas que permitan un mejor entendimiento y conservación del patrimonio artístico y cultural en la ciudad.

Por otro lado, el equipo dedicado a la respuesta comunitaria ante emergencias destaca la importancia de la movilización de recursos y la atención a la población afectada por eventos como el reciente sismo en la Alcaldía Coyoacán. Para abordar esta situación, proponen la organización de funciones para recaudar fondos en colaboración con patrocinadores, así como la realización de funciones de teatro en refugios y la entrega de materiales y donaciones para contribuir a la recuperación de la zona afectada.

En cuanto al equipo centrado en las poblaciones en riesgo de desastres, proponen mejoras en la infraestructura y el acceso a la atención médica para enfrentar la escasez de servicios de salud pública, especialmente en áreas como Venustiano Carranza. Entre las soluciones propuestas se encuentran la implementación de acciones de movilidad y mejoramiento de calles, el establecimiento de un protocolo de movilidad en situaciones de emergencia, la activación de clínicas provisionales y la convocatoria para reclutar personal del sector salud.

Estas propuestas reflejan el compromiso de las juventudes universitarias con la construcción de una ciudad más resiliente, donde la preservación del patrimonio cultural, la respuesta comunitaria ante emergencias y el bienestar de las poblaciones más vulnerables sean prioridades fundamentales.



7. ASPECTOS LOGÍSTICOS

DIA 1 SENSIBILIZACIÓN

La sensibilización fue un espacio de formación general donde las y los participantes conocieron de la gestión integral del riesgo y resiliencia. A su vez, sirvió de introducción para conocer su experiencia en iniciativas o proyectos vinculados a la gestión del riesgo de desastres. Por otro lado, se abordaron áreas de cooperación y vinculación con las carreras que estudian, lo anterior con la finalidad de dar un acercamiento a las y los participantes con intervenciones y medidas de reducción del riesgo.

Esta se realizó por parte de la SGIRPC.



Durante este inicio de la jornada se llevo a cabo una actividad rompehielo para que los jóvenes se vincularan más allá de sus formaciones profesionales y se abre espacio para un intercambio de experiencias.



En esta etapa inicial del campamento identificamos alumnos de 7 formaciones profesionales



DIA 2 FOGATAS

Como segundo momento del Campamento, se establece el espacio denominado “Fogatas”, donde se abordaron desafíos y proyectos que se han desarrollado para abordar temáticas definidas anteriormente y contextualizadas en la ciudad, con la finalidad de que las juventudes puedan intercambiar opiniones, experiencias y propuestas de soluciones con una persona especialista.

Durante este inicio de la jornada se formaron 3 equipos de trabajo, se asignó la temática a trabajar también se presentó a las y los facilitadores tal como se muestra en la siguiente tabla.

TEMÁTICA	FACILITADOR	No. EQUIPO	NOMBRE DE EQUIPO
Preservación del Patrimonio Cultural	Mitzy Quinto Cortés	1	Arte y Cultura
Respuesta Comunitaria	María Isabel García López	2	Corazón delator
Poblaciones en Riesgo de Desastre	Alberto Olivares Olivares	3	Sor Perrxs

Para esta parte se proporcionó a los participantes insumos impresos en físico para conocer el panorama de la ciudad sobre cada temática.

Entre los insumos destacan los mapas con información referente para la mayoría de las temáticas abordadas en el contexto de la Ciudad de México lo cual permitió identificar en sus contextos de vida cotidianos cada una de las problemáticas a trabajar en el desarrollo de este campamento.

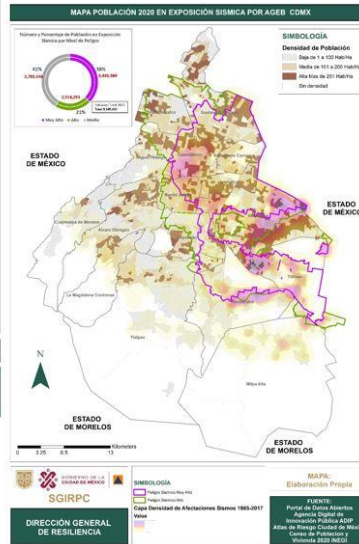
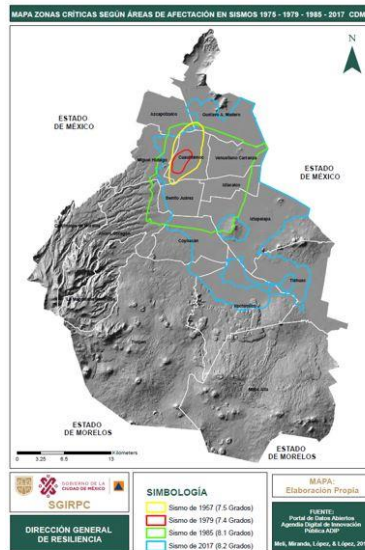

DESARROLLO DE TRABAJO DE LAS FOGATAS

Para ello, las y los estudiantes trabajaron en grupos con una temática a discutir, cada grupo fue considerado como una *Fogata* para identificar:

- Causas
- Criterios
- Soluciones

Lo anterior acorde a cada tema abordado, y desde la visión de las juventudes y sus formaciones profesionales.

CIERRE

Para la última etapa de campamento, se abrió un espacio que permitió retomar las problemáticas abordadas en las fogatas y se les pidió compartir mediante una breve presentación con algunas consideraciones tomaron en cuenta para lograr el desarrollo de sus propuestas de solución.



Cerramos el campamento de juventudes para una ciudad resiliente con la participación de 16 asistentes distribuidos en 3 equipos de trabajo obteniendo propuestas de solución a las temáticas abordadas, considerando aspectos de vulnerabilidad y actores relacionados.

8. AGENDA

El *Campamento de Juventudes para una ciudad resiliente* se realizará el 21 y 22 de marzo de octubre. A continuación, se indica el programa a considerar para el desarrollo de actividades.

AGENDA GENERAL



Día	Hora	Actividad
21 de marzo	15:00 – 19:00	Bienvenida, sensibilización, preguntas, integración de equipos
22 de marzo	15:00 – 19:00	Fogatas y formulación de propuestas, Declaratoria y cierre

SENSIBILIZACIÓN

AGENDA

21 de marzo		
Hora	Actividad	Responsable
15:00 – 15:15	Bienvenida	Mtro. Javier Ortiz Díaz Mtra. Aideé Stephanie Jiménez Ávila
15:15 – 15:25	Actividad Rompehielo	Personal SGIRPC
15:30 – 16:20	Intercambio de experiencias de las y los jóvenes	Asistentes
16:20 – 17:20	Sensibilización	Personal SGIRPC
17:20 – 17:40	Descanso	
17:40 – 18:00	Integración de equipos Fogata/Nombre	Personal SGIRPC
18:00 – 18:45	Introducción a escenario de Sismo para trabajo de equipo	Personal SGIRPC
18:45 – 19:00	Cierre de Jornada	Mtro. Javier Ortiz Díaz Mtra. Aideé Stephanie Jiménez Ávila

FOGATAS

AGENDA

22 de marzo		
Hora	Actividad	Responsable
15:00 – 15:15	Recapitulación día anterior	Personal SGIRPC
15:15 – 15:30	Presentación de fogatas y facilitadora/es*	Mtra. Aideé Stephanie Jiménez Ávila
15:30 – 16:20	Introducción temática**	Equipo de especialistas (facilitadora/es)
16:20 – 17:20	Presentación de problemática	Equipo de especialistas (facilitadora/es)
17:20 – 17:40	Desarrollo de fogatas	Jóvenes y equipo de especialistas
17:40 – 18:00	Descanso	
18:00 – 18:25	Generación de propuestas	Equipos de cada fogata
18:25 – 18:45	Presentación de hallazgos	Jóvenes y equipo de especialistas
18:45 – 19:00	Cierre	Mtro. Javier Ortiz Díaz Mtra. Aideé Stephanie Jiménez Ávila

9. NOTA TÉCNICA

Para el desarrollo de toda la jornada, se elaboró una nota técnica que incluía el minuto a minuto de la implementación de campamento de juventudes.

El acceso a la nota está en: [General Liga](#)

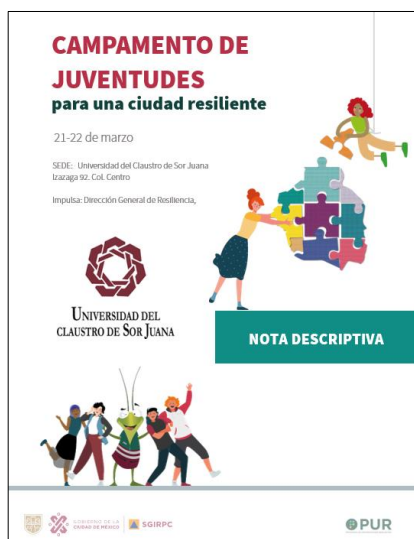

10. ANEXO FOTOGRAFICO

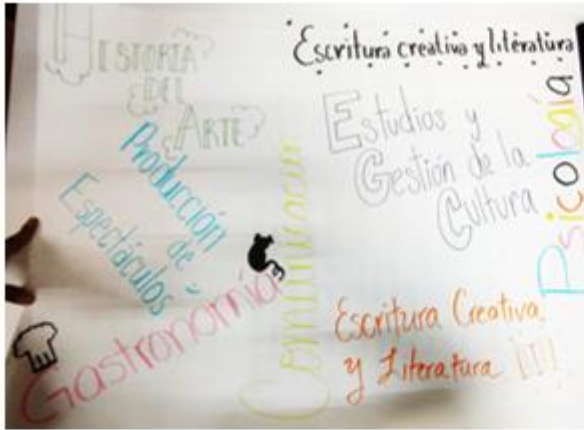



11. AGRADECIMIENTOS

STAFF

Secretaria de Gestión Integral de
Riesgos y protección civil

Mtra. Aideé Stephanie Jiménez Ávila
Lpt. Daniel Alberto Olivares Olivares
Arqueol. María García López

Invitada Externa

Mtra. Mitzy Quinto Cortés

Universidad del Claustro de Sor Juana

Mtro. Javier Francisco Ortiz Díaz

Estudiantes Universitarios

Laura Betanzos Meléndez
Ximena Ojeda Ramírez
Andrés Medrano Ocampo
Andrea García Gómez
Enrique Martínez López
Daniela David Carmona
Pablo Fernando
Leyla Astrid Arrollo Cabrales
Eva de María Ramírez Tapia
Dana Itzel Calva Maldonado
Miriam Robles
Olinka leal Santiago
Mónica Sofía Meléndez Medina
Nina Estrada Bermejo
Valeria Florentino Escobedo
Díaz Krawchik



12. CONTACTO

Mtro. Norlang Marcel García Arróliga

Director General de Resiliencia
ngarciaa@sgirpc.cdmx.gob.mx

Mtra. Aideé Stephanie Jiménez Ávila

Coordinadora de Políticas de Resiliencia
asjimenez@sgirpc.cdmx.gob.mx

Lpt. Daniel Alberto Olivares Olivares

Jefe de Unidad Departamental de Acciones de Resiliencia
dolivares.dgr.cdmx@gmail.com

Mtro. Javier Francisco Ortiz Díaz

Director de Infraestructura y servicios
jfortiz@elclastro.edu.mx



GOBIERNO DE LA
CIUDAD DE MÉXICO



SGIRPC



UNIVERSIDAD DEL
CLAUSTRO DE SOR JUANA